

QLOCKTWO[®] TOUCH

Uživajte u vremenu

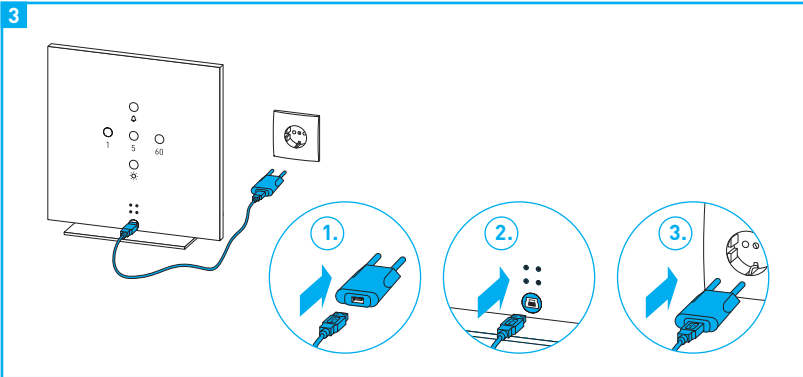

Upute za uporabu

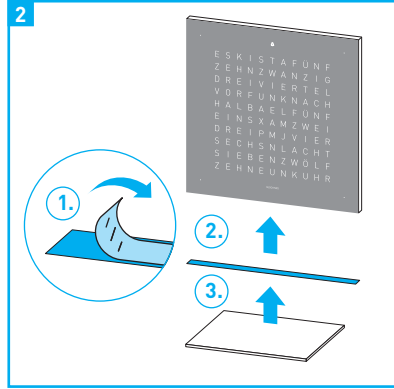
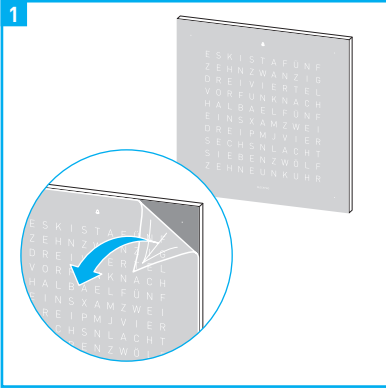

Za sigurno rukovanje i dug vijek trajanja sata QLOCKTWO TOUCH pažljivo pročitajte i čuvajte ove upute za uporabu. Upute za uporabu možete naći i na internetskoj stranici: www.qlocktwo.com → Information

1. Sigurnosne napomene



Upute za uporabu pažljivo pročitajte prije montaže i uporabe sata kako biste spriječili nastanak materijalne štete ili ozljeda.

1.1 Opseg isporuke

Raspakirajte i provjerite potpunost isporuke. Ako dijelovi nedostaju ili su oštećeni, obratite se ovlaštenom trgovcu.

Opseg isporuke:

- QLOCKTWO TOUCH uklj. zamjensku prednju masku
- Postolje od plemenitog čelika
- Samoljepljiva zaštitna traka
- USB kabel 3 m
- USB adapter 5 V
- Krpa od mikrovlakana
- Dodatno uz prednju masku od plemenitog čelika: pamučne rukavice

1.2 Prijevoz i skladištenje

OPREZ Da bi se izbjegla oštećenja:

- Koristiti originalnu ambalažu.
- Izbjegavati udarce, potrese i vibracije tijekom prijevoza.
- Skladištiti u suhim prostorijama, na sobnoj temperaturi i niskoj vlažnosti zraka.

1.3 Mjesto montaže

OPREZ Da bi se izbjegla oštećenja:

- Ne postavljati u prostorijama s visokom vlažnosti zraka (npr. u kupaonici).
- Postaviti izvan dohvata djece i životinja.
- Odabrati stabilnu, nesklisku i neosjetljivu podlogu.
- Ne stavljati na ili pokraj tvrdih diskova, računala, mobilnih telefona, kreditnih kartica ili drugih elektroničkih komponenata koje osjetljivo reagiraju na magnete.
- QLOCKTWO TOUCH postaviti tako da u slučaju nenamjernog udara ili povlačenja kabela sat ne može pasti.
- Izbjegavati izravno toplinsko zračenje, npr. radijatore.
- Izbjegavati izravnu sunčevu svjetlost.

1.4 Čišćenje

Prednja je maska pričvršćena magnetima i stoga je treba skinuti prije čišćenja.

Skidanje/postavljanje prednje maske:

OPREZ Ako je prednja maska od plemenitog čelika, koristite isporučene pamučne rukavice.

→ Prednju masku oprezno skinite s kućišta povlačenjem prema naprijed.

→ Za čišćenje prednju masku odložite na čistu i ravnu površinu.

→ Nakon čišćenja prednju masku ponovno precizno postavite na prednju stranu kućišta.

OPREZ Krpe za poliranje ili otapala (npr. terpentini, benzol) ili sredstva za čišćenje koja sadrže alkohol (npr. špirit) mogu oštetiti površinu sata.

Prednja maska od akrilnog stakla (QOLOR):

- Prljavštinu odstraniti isporučenom krpom od mikrovlakana.
- Tvrdokornu prljavštinu odstraniti odgovarajućim sredstvom za čišćenje akrilnog stakla ili mekom krpom i vodom pomiješanom s malo sredstva za pranje posuđa.

Prednja maska od četkanom čelika (FULL METAL):

- Prljavštinu odstraniti isporučenom krpom od mikrovlakana.
- Tvrdokornu prljavštinu odstraniti odgovarajućim sredstvom za čišćenje površina od plemenitog čelika.

Prednja maska od plemenitog čelika s premazom (DEEP BLACK, GOLDEN LEGEND):

Prljavštinu odstraniti mekom krpom i vodom pomiješanom s malo sredstva za pranje posuđa.

Prednja maska RUST:

Prašinu odstraniti s površina pomoću meke, suhe i čiste pamučne krpe ili pomoću mekog kista od dlake ne vršeći pritisak.

1.5 Servis i popravci

QLOCKTWO TOUCH nikada nemojte pokušavati sami popraviti ili rastaviti. Servis i popravke dajte napraviti samo kod ovlaštenog trgovca ili proizvođača. Kontaktne podatke pronaći ćete na poledini ovih uputa za uporabu.

1.6 Jamstvo

Jamstvo iznosi dvije godine. QLOCKTWO TOUCH koristite samo s originalnom dodatnom opremom. Pravo na jamstvo gubi se u slučaju nepridržavanja ovih uputa za uporabu ili u slučaju otvaranja sata, promjena ili preinaka na satu QLOCKTWO TOUCH.

1.7 Zbrinjavanje u otpad

OPREZ Neprijemljeno zbrinjavanje u otpad šteti okolišu.



Električni uređaji: Električni se uređaji ne smiju bacati u kućanski otpad. Pridržavajte se lokalnih propisa o zbrinjavanju otpada. Vaš trgovac obavezan je primiti stari uređaj natrag.



Plemeniti čelik: Dijelove od plemenitog čelika zbrinuti u metalni otpad radi uporabe. Plemeniti čelik je vrijedna sirovina koja se može istopiti i ponovno upotrijebiti.

2. Montaža i priključci**OPREZ****Teške do smrtonosne ozljede uslijed udara električne energije.**

- Ne povlačiti za električne vodove nego samo za utikač.
- Vodove postaviti tako, da ih se ne može savijati niti uklještititi te da ne smetaju u prolazima.
- Prije priključka na električnu energiju sve vodove provjeriti na vidljiva oštećenja. U slučaju oštećenja sat QLOCKTWO TOUCH ne priključivati na električnu energiju.
- Pridržavati se dopuštenih vrijednosti za napajanje električnom energijom, vidi poglavlje 4 „Tehnički podaci“.
- Vodove i utikače ne dirati vlažnim rukama.

OPREZ Da bi se izbjegla oštećenja:

- Pridržavati se sigurnosnih napomena pri montaži, vidi Poglavlje 1.3 „Mjesto postavljanja“.
- Kod prednje maske od plemenitog čelika i RUST: koristiti isporučene pamučne rukavice.

Presavijena stranica, slika 1

→ Povlačeći iz jednog kuta, zaštitnu foliju oprezno skinuti s prednjeg pokrova.

Presavijena stranica, slika 2

→ Skinuti zaštitnu foliju sa zaštitne trake.

→ Zaštitnu traku zalijepiti s donje strane sata QLOCKTWO TOUCH.

→ QLOCKTWO TOUCH postaviti na magnetno postolje od plemenitog čelika.

Presavijena stranica, slika 3

→ Mini USB utikač oprezno priključiti na USB priključnicu na poledini kućišta.

→ USB utikač priključiti na USB adapter.

→ USB adapter utaknuti u utičnicu.

→ Funkcije i rukovanje

3. Funkcije i opslužni elementi

3.1 Prikaz vremena i opslužni elementi

Prikazano vrijeme: 7:18 h

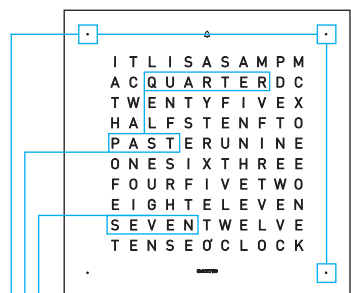

Prikaz sati
Namještanje pomoću gumba [60]

Prikaz minuta u 5-minutnim
razmacima
Namještanje pomoću gumba [5]

Svaka osvijetljena točka
= 1 minuta kasnije
Namještanje pomoću gumba [1]

Opslužni elementi

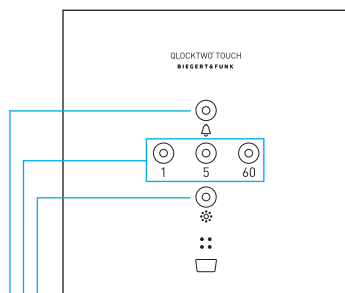

Gumb [⌚]
Namještanje stupnja osvijetljenosti

Namještanje
vremena i alarma:

- Gumb [1]
1-minutni koraci
- Gumb [5]
5-minutni koraci
- Gumb [60]
60-minutni koraci

Gumb [🗑️]
Uključivanje/isključivanje alarma

3.2 Rukovanje

Namještanje vremena:

Pri prvom priključivanju sata na električnu energiju prikaz vremena treperi i odmah možete namjestiti postavke. Pritiskom na gumb [1] (1-minutni koraci) interni brojač sekundi postavlja se na nulu. Tako se vrijeme može namjestiti precizno do u sekundu.

→ Ako prikaz vremena ne treperi, gumb [⌚] držati pritisnutim cca 3 sekunde.

→ Vrijeme namjestiti pomoću gumba [60], [5] i [1].

→ Pritisnuti gumb [⌚] ili gumb [🗑️].

Uključivanje/isključivanje prikaza „IT IS“:

U tvorničkim postavkama uvodne riječi „IT IS“ prikazuju se samo na pola i na puni sat.

→ Stalni prikaz uvodnih riječi „IT IS“:

Gumbe [1] i [⌚] istovremeno držati pritisnutima cca 3 sekunde.

→ Vraćanje na tvorničke postavke:

Gumbe [1] i [⌚] istovremeno držati pritisnutima cca 3 sekunde.

Namještanje stupnja osvijetljenosti:

Pomoću svjetlosnog senzora intenzitet osvijetljenosti automatski se prilagođava svjetlosti okoline i može se namjestiti u stupnjevima.

→ Nekoliko puta zaredom pritisnuti gumb [⌚].

Postavke se mijenjaju sljedećim redoslijedom:

- visok stupanj osvijetljenosti
- srednji stupanj osvijetljenosti
- nizak stupanj osvijetljenosti
- noćni način rada Night Touch

Noćni način rada Night Touch:

U noćnom načinu rada prikaz vremena je isključen.

Ako je alarm uključen, svijetli samo simbol .

Noćni način rada uključuje se preko postavki za stupanj osvijetljenosti.

Funkcije u noćnom načinu rada:

- Prikazati vrijeme: Kućište sata dodirnuti odozgor. Prikaz vremena pojavljuje se na 3 sekunde.
- Prikazati vrijeme alarma: Kućište sata dodirnuti odozgor dvaput zaredom. Prikaz vremena alarma pojavljuje se na 3 sekunde.
- Isključiti noćni način rada: Isključiti alarm ili pritisnuti gumb .

Uključivanje/isključivanje noćnog osvijetljenja:

Svi prikazi svijetle maksimalno osvijetljeni.

- Uključiti noćno osvijetljenje: Gumb [60] držati pritisnutim cca 2 sekunde.
- Isključiti noćno osvijetljenje: Pritisnuti bilo koji gumb.

Uključivanje/isključivanje prikaza sekundi:

Sekunde su prikazane velikim znamenkama na prednjoj maski.

- Uključiti prikaz sekundi: Gumb [1] držati pritisnutim cca 3 sekunde.
- Isključiti prikaz sekundi: Pritisnuti bilo koji gumb.

3.3 Funkcija alarm**Prikaz statusa:**

Simbol  na prednjoj maski prikazuje status alarma.

- Simbol svijetli: alarm je uključen.
- Simbol ne svijetli: alarm je isključen.
- Simbol brzo treperi: prikaz vremena alarma.
- Simbol sporo treperi: namještanje alarma.
- Simbol sporo pulsira: funkcija odgode alarma.

Prikazivanje vremena alarma:

- Gumb  držati pritisnutim cca 3 sekunde.

Namještanje vremena alarma:

Alarm se namješta u modusu od 12 sati.

- Gumb  držati pritisnutim cca 3 sekunde. Prikazuje se vrijeme alarma.
- Vrijeme alarma namjestiti (kao i kod namještanja vremena) pomoću gumba [60], [5] i [1].

Uključivanje alarma:

- Pritisnuti gumb .

Alarm se oglašava prvo tiho i potom sve glasnije.

Isključivanje alarma:

- Pritisnuti gumb  ili dodirnuti kućišta odozgor cca 2 sekunde.

Odgoda alarma (snooze):

- Dodirnuti kućište odozgor. Alarm se ponovno oglašava nakon 5 minuta.

Ova funkcija se može ponoviti neograničen broj puta.

- Isključivanje funkcije odgoda alarma (isključivanje alarma): Pritisnuti gumb  ili malo duže dodirnuti kućišta sata odozgor.

3.4 Zamjena prednje maske

Shema sa slovima na prednjoj maski razlikuje se od jezika do jezika. Za prikaz na nekom drugom jeziku nude se odgovarajuće zamjenske prednje maske u okviru dodatne opreme.

Prednja je maska pričvršćena magnetima. Ako želite drugu boju ili drugi jezik, masku možete zamijeniti bez problema, lako i bez alata. Za prednje maske od čelika svakako koristite isporučene pamučne rukavice.

- Prednju masku oprezno povucite prema naprijed i skinite s kućišta.
- Zaštitnu foliju skinite s prednje strane nove maske tako što ćete masku staviti na čistu i ravnu površinu te, počevši od jednog kuta, polako svući zaštitnu foliju. Prednju masku se ne smije savijati. Skidanje zaštitne folije odnosi se isključivo na maske od akrilnog stakla.
- Potom prednju masku precizno namjestite na kućište.

Raspoloživi jezici u trenutku tiska ovih uputa:

AR arapski (različite boje samo za maske istog jezika)
CA katalonski
CH švicarski njemački
CN kineski (pojednostavljeni/tradicionalni)
CZ češki
DE njemački
D2 njemački (alternativni prikaz)
D3 njemački (švapski dijalekt)
DK danski
EN engleski
ES španjolski

FR francuski
GR grčki
HE hebrejski
IT talijanski
JP japanski
NL nizozemski
NO norveški
RU ruski
SE švedski
TR turski
PE portugalski
RO rumunjski

Namještanje jezika:

Nakon zamjene prednje maske potrebno je namjestiti odgovarajući jezik pomoću gumba na stražnjoj strani kućišta:

- Istovremeno pritisnuti gumb [⌘] i gumb [5].
- Aktualna postavka jezika prikazuje se velikim slovima.
- Gumb [⌘] pritisnuti sve dok se ne pojavi željeni jezik.
- Pritisnuti gumb [60] za potvrdu odabira jezika.

3.5 Nestanak električne energije

U slučaju nestanka električne energije mjerenje vremena funkcionira naredna cca 24 sata. Kada se električna energija ponovno uključi, automatski se prikazuje aktualno vrijeme. Postavke stupnja osvijetljenosti i vremena alarma ostaju nepromijenjene. Nakon dužeg nestanka električne energije oglašava se optički i akustični signal.

3.6 Aplikacija za namještanje vremena

Besplatna aplikacija FLASHSETTER omogućava jednostavno i precizno namještanje vremena i prijenos postavki s pametnog telefona na sat QLOCKTWO TOUCH. Više informacija naći ćete na stranici: www.qlocktwo.com/flashsetter

4. Tehnički podaci

| | |
|--------------------------------------------|------------------------------------|
| Model: | QLOCKTWO TOUCH |
| Dimenzije kućišta (V × Š × D): | 135 × 135 × 17 mm |
| Težina (s postoljem od plemenitog čelika): | cca 380 g (cca 500 g) |
| Temperatura okruženja: | od +15 °C do +30 °C |
| USB adapter ulaz: | 110 V – 240 V ~ / 50/60 Hz, 100 mA |
| USB adapter izlaz: | 5 V = 800 mA |
| QLOCKTWO TOUCH ulaz: | 5 V = 380 mA |
| Potrošnja električne energije: | 1-2 W |
| Preciznost: | ±60 sekundi godišnje |



Pridržavamo pravo na greške ili izmjene tehničkih podataka. Za tiskarske greške ne odgovaramo.

BIEGERT & FUNK

B&F Manufacture GmbH & Co. KG
Alemannenstr. 65, DE-73529 Schwäbisch Gmünd
Made in Germany / © All rights reserved
www.qlocktwo.com